



# CAP MATIFOU



Vous rendez-vous

2

Le mot de l'éditeur

3

Que notre pays était bel

4

Communiqué

6

Sport

7

Courrier

8

Bilan financier

9

JOURNAL DES ANCIENS ÉLÈVES  
ET DES PERSONNELS  
DE L'ENPA

FÉVRIER 94

N° 30



# SOMMAIRE

Vous reconnaissez-vous ? .....	2
Le mot du Président .....	3
Que notre école était belle ! .....	4
Communiqué du Bureau .....	6
Sport .....	7
Courrier .....	8
Bilan financier .....	9

VOUS RECONNAISSEZ VOUS ?

**RADIO 2 1961**

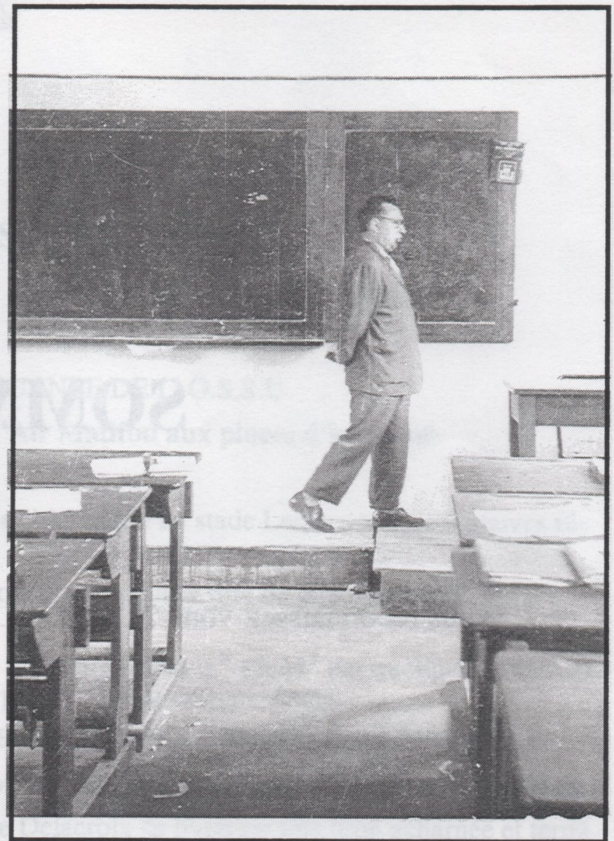

De G à D Assis : PARABIS - PLAVIS - CARLE -  
BAPTISTE - CADDEO - ZIGARO

De G à D Debout : MONACHON - PANIER -  
PISTOLET - SALORD - BASIN -  
FOURTY - ADRIAN - DAUMAS -  
JUAN - PAUCHET - RASEAU

1959 Mr LAMOINE Professeur d'Anglais " Qui ne s'en souvient ? "



La PMS Existait à l'ENPA ! - La preuve: 1959 De G à D : ZICARO Alain - CADDEO Jacques  
PLAVIS Jean Claude - BAPTISTE Louis

## LE MOT DU PRESIDENT

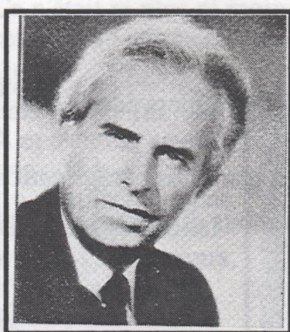

Le bureau de l'amicale présente à ses adhérents et à leurs familles les meilleurs voeux pour cette nouvelle année.

Les actions menées auprès de la DGA concernant la reconnaissance des années passées à l'E.N.P.A. dans le cadre des retraites sont toujours d'actualité.

La lenteur des procédures ne nous permet pas à ce jour de vous donner, des réponses claires et précises.

Cependant lors de notre réunion à MARSEILLE, des éléments vous seront donnés sur certaines procédures engagées avec succès par des adhérents suivant des méthodes peu orthodoxes!!!!

Dans le journal N°29, nous avons publié une liste de noms d'anciens élèves de l'E.N.P.A. qui n'ont jamais retiré leurs diplômes, toujours disponibles à la DGA. Nous sommes surpris de constater que seulement une personne a engagé auprès de l'amicale une demande de retrait.

Le bureau de l'amicale a été amené à fournir une attestation d'appartenance à l'Ecole Nationale Professionnelle de l'Air de CAP MATIFOU à des adhérents de notre association, d'origine Algérienne qui souhaitent régulariser leur situation en FRANCE et ceci en raison de difficultés rencontrées dans leur pays d'origine.

L'amicale ne peut en aucun cas, oublier les anciens élèves en difficultés.

Pour finir sur une note un peu plus agréable le Président et les membres de l'amicale vont changer le principe des retrouvailles.

En effet nous envisageons de faire suivre, notre réunion du matin, d'une visite organisée: touristique ou technique. - Entreprise industrielle ou aéronautique -.

Pour la prochaine rencontre programmée à BORDEAUX (suivant le résultat des derniers sondages), nous demandons des volontaires de cette région pour l'organiser.

Toutes propositions et idées seront les bien venues.

Nous remercions par avance les volontaires. N'oubliez pas c'est l'affaire de tous.

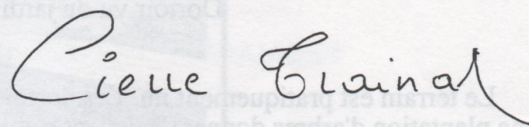

Le Président Pierre TRAINAR

## QUE NOTRE ECOLE ETAIT BELLE !

Qui affirme cette constatation ?

Bien , toujours en toute simplicité, un " chibani ", plus clairement un élément des 60 premiers admis à la naissance de l'Ecole en 1944.

Mais avant d'entrer dans le vif du sujet, veuillez accepter ces quelques lignes retraçant nos pérégrinations.

-Février 1945: Nous sommes hébergés à l'institut Industriel de Maison Carrée où nous disposons d'Amphi, Salles de Cours et Restauration.

Le sommeil nous est assuré en face, à l'Institut Agricole.

-Avril 1945 nous logeons totalement à l'Institut Industriel.

-Octobre 1945: La rentrée se fait à Jean Bart dans un ancien Aérium. Nous y disposons du gîte, du couvert, des salles de cours. Néanmoins pour les exercices d'atelier nous rejoignons, par camion, l'A.I.A. de Maison Blanche au sein duquel un local nous est prêté.

Sur le site retenu, au sud-est de Cap-Matifou, surplombant le village, les travaux de construction commencent.

Bientôt un bâtiment léger ( un hangar ) est terminé: il sera notre atelier.



Dortoir vu du jardin

Nous logeons toujours à Jean Bart et nous nous rendons à pieds à l'Atelier. Pour ce faire nous empruntons un chemin de traverse qui sortant de notre habitat coupait la route d'Aïn Taya, longeait les vestiges d'un hopital Américain ( restes du débarquement de 1942 ) et nous conduisait dans le chantier de se qui serait notre Ecole.

Octobre 1946: dortoirs, restaurant et salles de cours sont terminés.

Nous pouvons donc occuper les lieux. Tout n'est certe pas fini, il s'en faut de beaucoup.

Le terrain est pratiquement nu. Les dortoirs sont installés sur cette aire - c'est un peu triste !- mais bientôt une plantation d'arbres donnera à cet ensemble le bel aspect que les plus jeunes ont connu; par contre les salles de cours de même que le restaurant ont été implantés au milieu d'un bois d'eucalyptus presque centenaires, au port éminement majestueux, donnant à l'ensemble le caractère d'un parc, oasis de fraîcheur et de repos.

Plus tard d'autres bâtiments ont vu le jour - nécessité oblige -, le plus important étant le hall atelier qui devait remplacer le hangar que nous continuions à fréquenter.

A titre anecdotique les motoristes évoluaient dans un baraquement en planches (rescapé de l'ancienne ferme) et la plupart des moteurs (Merlin et autres) étaient dehors sur des bâtis.

Au milieu de tout cela, le bâtiment de direction ne gâchait en rien ces espaces vivants.

Ce n'était ni plus ni moins que l'habitation des anciens maîtres de céans à la fort belle architecture et situé au centre d'un très beau parc au dessin très agréable et également planté d'arbres à l'allure centenaire.

Diplômes en poche je quittais l'école fin juin 1948 et d'autres améliorations que je n'ai pu suivre en raison de mes activités professionnelles soit étaient en cours, soit furent entreprises ultérieurement.

Ce qui faisait le charme de notre école était l'espace réel dont nous disposions, nous imprégnant d'un sentiment de totale liberté de mouvement dans un milieu bien conçu, plein d'agrément et ouvert sur un vaste horizon.

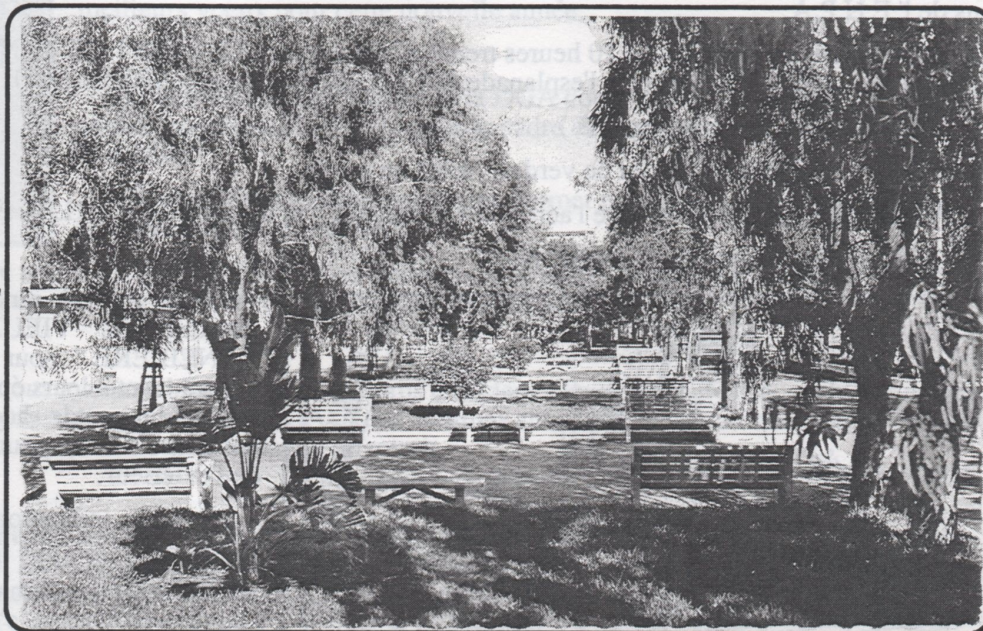

Cours des élèves

Puissent ces quelques photos raviver en vous les excellents moments de votre scolarité.

Mais pour beaucoup d'entre vous - c'est encore le " chibani " qui s'exprime ! - il vous manquera toujours les péripéties que nous avons connues, et je pense que nous pouvons nous enorgueillir de ce petit " plus " qui fait que notre école nous est encore plus chère .

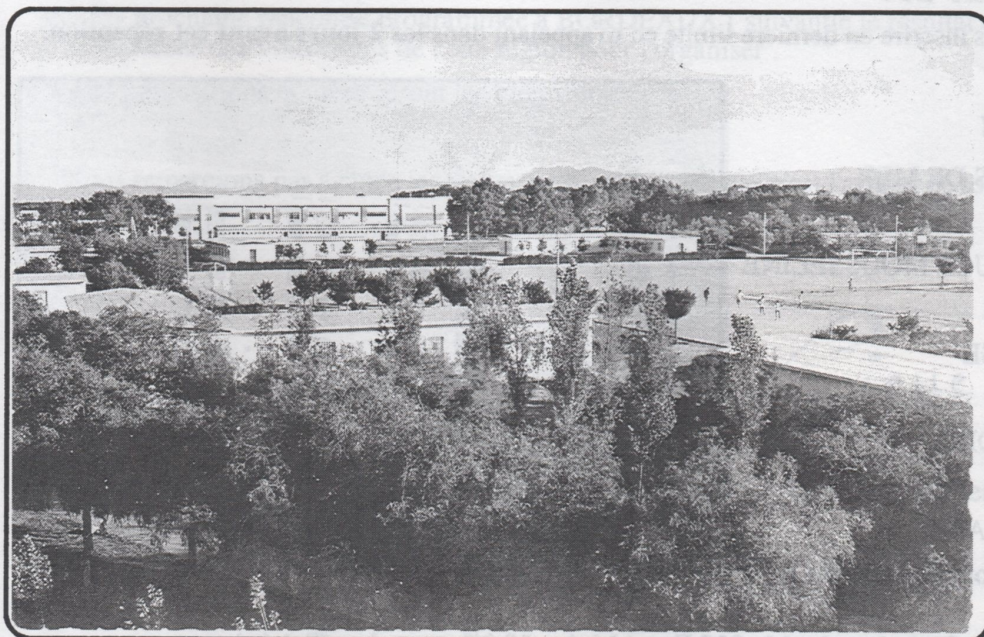

**Jean THOMAS**

Vue d'ensemble sur les dortoirs et terrains de sport

## COMMUNIQUE DU BUREAU

Une assemblée générale se déroulera le samedi 2 Avril 1994 à MARSEILLE pour une rencontre des anciens de l' E.N.P.A.

Le point de rencontre est fixé à 10 heures trente au restaurant " LE POINT DE RENCONTRE " , appartenant à l'hotel " ARCADE " situé à l'esplanade St CHARLES Square NARVIK 13001 MARSEILLE .

Tel : 91 95 62 09. ( Parking assuré. )

Cet accueil est situé dans un îlot de verdure, avec un accès :

- Par une navette publique entre l'aéroport ( terminal 2 ) et la gare St CHARLES située contre l' HOTEL
- Direct en provenance de la rocade Nort.

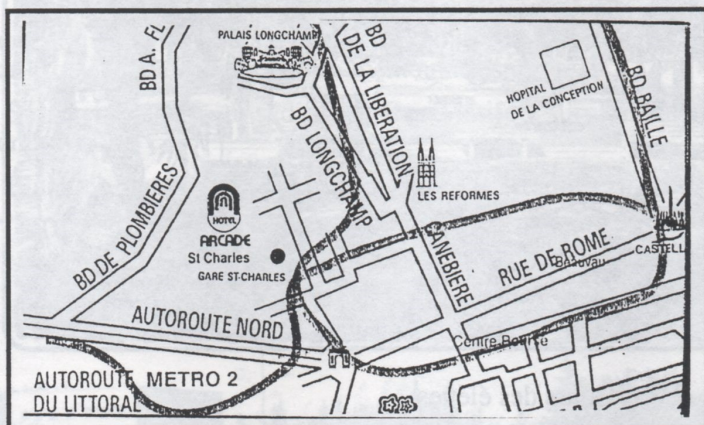

Ce point de rencontre a été choisi à proximité du " VIEUX PORT " et de " LA CANEBIERE " pour permettre aux adhérents et à leurs épouses de pouvoir réaliser un peu de shopping après notre rencontre surtout pour les participants venus de l'extérieur.

Suivre les indications contenues sur le plan ci-joint.

Le bureau vous demande de venir nombreux à ce rassemblement, c'est le jour des retrouvailles et le moment opportun d'échanger nos idées et réflexions.

L'amicale offre un apéritif après la réunion . Un repas est organisé avec une participation de 150 Frs

Nous vous demandons de réserver vos repas en envoyant vos chèques, établis au nom de l'amicale de l'E.N.P.A. à Mr PALOMAR, 18 Allée de la Durance 31770 COLOMIERS. Tel 61 15 42 58

**Derniers délais le 28/0 3/94**

Les retardataires, pourrons s'inscrire en dernière limite en m'appelant dans les 2 jours avant cet réception.

\*\*\*\*\*

### MENU

GRATIN DE FRUITS DE MER

-----

PAVE DE SAUMON SAUCE MOUSSELINE

-----

FROMAGE

-----

FORET NOIRE

-----

VIN - CAFE

Informations pour les personnes arrivant la veille:

**Chambre simple 290 Frs. Chambre double 315 Frs ( Moins 10 % sur prix affichés )**





## SPORT.



### **EQUIPE HAND BALL 1ère TI**

**1957**

\*\*\*\*\*

Debout de gauche à droite

BERTIN - CABALLERO

BOIS - MOLL - PARNOT

Agenouillés de gauche à droite

COMBES - GALLARDO

LAJARA - VILARD

\*\*\*\*\*

### **EQUIPE HAND BALL 2ème TI**

**1956**

Debout de gauche à droite

KEBOUZA - ARLANDIS

MARI - COGNARD - TRAMU

Agenouillés de gauche à droite

PARABIS - AZOULAY

GALLARDO - CABALLEZRO - BOIS

\*\*\*\*\*

### **DETENTE**

-----

La rubrique DETENTE: " Fendez vous la pipe " "De tout un peu " " Les histoires de ...." ect... a disparu depuis quelques temps des colonnes du journal des anciens élèves et des personnels de l'ENPA.

Par expérience, je sais que ceux-ci ne sont pas tristes. Ils le démontrent encore à l'occasion de retrouvailles programmées ou non.



Je profite de l'opportunité qui m'est offerte par le bureau de l'amicale pour vous demander, chers amis de l'ENPA, de nous envoyer des histoires drôles ( mais courtes, parce qu'elles sont les meilleures ), des articles, des anecdotes, des jeux, des textes pouvant intéresser un maximum d'adhérents de l'amicale.

Vos envois ( après sélection ) pourraient figurer dans les prochaines éditions de notre journal. L'occasion faisant le larron, j'ouvre le feu si vous le voulez bien.

#### **Histoire vraie:**

Mr ---, Elève de l'ENPA avait un " léger défaut de langue " . Il fallait souvent l'aider à terminer ses mots.

Un jour il nous dit: " Hier s---s---soir, je s---s---suis allé en s---s--- surprise p---p---partie. Sa---sa---savez vous à qu---qu---qu'elle heure je suis ren--- ren---rentré? ... à m---à m---à m .

- A minuit ?

- N---- Non à une heure.

**GAILLARDO Armand**

## COURRIER

### SOUVENIRS - SOUVENIRS

EXTRAIT DE " L'ECHO D'ALGER " DU 16 MAI 1958

### LES SPORTS SCOLAIRES ET UNIVERSITAIRES LE COLLEGE MODERNE DU CHAMP-DE-MANOEVRE

GRAND VAINQUEUR DE LA JOURNEE DE L' O.S.S.U  
L'Ecole Militaire de Coléa et l'Ecole de L'Air Matifou aux places d'honneur

Les champions d'académie par équipes se sont terminées hier matin au stade Leclerc par les épreuves réservées aux minimes et juniors garçons et filles.

Médan, Selva, du CMCM, et M'Haya, de l'EM Coléa, ont confirmé leur titre de champion individuel et permirent à leurs équipes de figurer aux meilleurs places.

Le 3000 mètres, junior qui s'annonçait très disputé, fut malheureusement " gâché " par quelques irrégularités regrettables de Derroug, gênant Sintès qui tentait de le passer dans le dernier virage.

La victoire, possible de ce dernier aurait permis à son équipe, l'Ecole de l'Air Matifou de se détacher.

En effet, elle termine à égalité de points avec le CMCM, avantaagé par son classement au relais 4x400 m.

En féminin, les minimes du collège Pasteur et du Lycée Delacroix se livrèrent une lutte acharnée et terminent dans l'ordre, tandis que les juniors, de l'ENI EL Biar, s'imposèrent assez facilement.

Bonne organisation des dirigeants de l'OSSU.

Nous signaleront pour terminer l'effort de l'Ecole Militaire de Coléa et de son dévoué moniteur.

En effet, cet établissement présenta, entre autres, trois équipes Minimes dont une composée uniquement de benjamins qui se mesurèrent courageusement à leurs aînés et terminèrent à la sixième place.

Et puisque les championnats OSSU touchent à leur fin, nous adressons nos félicitations à cet organisme, ainsi qu'aux chefs des établissements scolaires, aux élèves et à leurs professeurs d'éducation physique pour leur participation aux diverses épreuves qui se sont déroulées au cours de cette saison.

**200 mètres:** 1<sup>er</sup> CUTAYA ( CMCM ) 24" 5-10 - 2<sup>ème</sup> OLIVIER ( ENPA ) 25"

3<sup>ème</sup> NENERT ( ENI Bouzaréa ) 25" 9-10 - 4<sup>ème</sup> YACOUBI ( L.Maison Carrée )

**1000 mètres:** 1<sup>er</sup> SOULIE ( ENPA ) 2' 57" 7-10 - 2<sup>ème</sup> HUGO ( CMCM ) 2' 58" 9-10

3<sup>ème</sup> AMARA ( L. Maison Carrée ) 4<sup>ème</sup> VADELL ( ENI Bouzaréa )

**3000 mètres:** 1<sup>er</sup> DERROUG ( CMCM ) 10' 47" - 2<sup>ème</sup> SINTES ( ENPA ) - 3<sup>ème</sup> MECHTA ( L. Maison Carrée ) 11' 41" 5-10 - 4<sup>ème</sup> BOUAMA ( ENI Bouzaréa ) 12' 4" 6-10

**4 x 400 mètres:** 1<sup>er</sup> CMCM 3' 44" 5-10 - 2<sup>ème</sup> ENPA 3' 48" 8-10 - 3<sup>ème</sup> L.Maison Carrée 4' 5" 5-10

**Hauteur :** 1<sup>er</sup> ALCARAZ ( ENPA ) 1m,60 - 2<sup>ème</sup> VIVO ( L. Maison Carrée ) 1m,60 - 3<sup>ème</sup> MIMRAN ( ENI Bouzaréa ) 1m,55 - 4<sup>ème</sup> BENOIR ( CMCM ) 1m,50

**Longueur:** 1<sup>er</sup> DESVAUX ( CMCM ) 6m,35 - 2<sup>ème</sup> PONS ( ENI Bouzaréa ) 5m,53 - 3<sup>ème</sup> HEGESIPPE ( L; Maison Carrée ) 5m,45 - 4<sup>ème</sup> BARBER ( ENPA ) 5m,39

**Poids:** 1<sup>er</sup> ROUX ( ENPA ) 10m,83 - 2<sup>ème</sup> SERRA ( ENI Bouzaréa ) 10m,76 - 3<sup>ème</sup> OUKACI ( L. Maison Carrée ) 10m14 - 4<sup>ème</sup> ALBA ( CMCM ) 9m,80

## BILAN FINANCIER AU 23/02/94

	AVOIR	DEBITS	CREDITS
SITUATION AU 23/02/93	19016,81 Frs		
ENCAISSEMENT COTISATIONS			11429,60 Frs
DEPENSES JOURNAL N°29		11062,16 Frs	
DEPENSES REUNION DGA A PARIS		380 Frs	
INTERETS CAISSE EPARGNE			628,01 Frs
DEPENSE ACHAT PIN'S		3362,31 Frs	
SITUATION AU 23/02/94	16269,95 Frs		

\*\*\*\*\*

### LA COTISATION " DES BRAVES "

Une nouvelle année se présente avec toujours les mêmes besoins financiers.

Le bureau soucieux des problèmes rencontrés par les familles de nos amis de l'ENPA durant l'année 1993 a décidé pour 1994 de garder la cotisation à **140 Frs**.

Le PIN'S de l'ENPA reste à **20 Frs** avec pour frais d'envoi :

- 1 à 2 PIN'S 2,80 Frs

- 3 à 5 PIN'S 5 Frs

Votre dévoué trésorier vous remercie Antoine PALOMAR

\*\*\*\*\*

### BUREAU DE L'AMICALE

**PRESIDENT** : Mr Pierre TRAINAR 22 Rue Déodora 31400 TOULOUSE

**VICE PRESIDENT /TRESORIER** : Mr Antoine PALOMAR 18 Allée de la Durance  
31770 COLOMIERS

**SECRETAIRE GENERAL** : Mr Bernard MANS Rue de Gagin 31600 MURET

**SECRETAIRE ADJOINT** : Mr Yves BUCHMANN Allée de Cardolle 33980 AUDENGE

**TRESORIER ADJOINT** : Mr Ferdinand FRANCO 54 Allée du Vivarais 31770 COLOMIERS

**INFORMATION** : Mr Jean THOMAS 16 Bd Riquet 31000 TOULOUSE

Mr Armand GAILLARDO 21 Avenue des Glaïeuls 31400 TOULOUSE

FÉVRIER 94

N° 30

